FEUERWEHR UNTERAMT
Bonstetten - Stallikon - Wettswil

**Frühling/Sommer 2024**

***Newsletter*** *Feuerwehr Unteramt*

**Impressionen aus Einsätzen und Übungen im Jahr 2024**

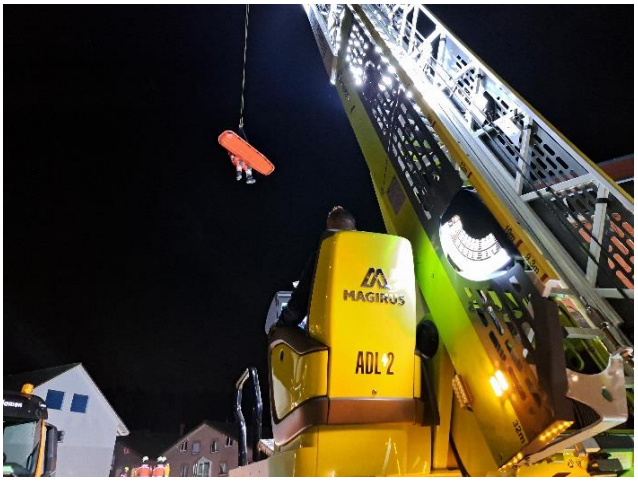

FEUERWEHR UNTERAMT
Bonstetten - Stallikon - Wettswil

# Frühling/Sommer 2024

## *Der Kommandant hat das Wort*

Liebe Leserin, lieber Leser

Was Ende März erst als Streich oder unüberlegte Handlung abgetan wurde, manifestierte sich in den letzten Wochen zu einer unheimlichen Serie von Brandereignissen, welche besonders die Angehörigen aus Bonstetten auf Trab hielt. Die Ereignisse wurden grösser und unheimlicher, Parallelen zu den einzelnen Ereignissen konnten gezogen werden und das Kommando sass einige Male im Depot zusammen und versuchte Schlüsse zu ziehen, welche allenfalls auf eine mögliche Tätergruppe hinwies.

Schnell wurde klar, dass wir es mit einer Serie zu tun haben werden, welche nicht ohne Grund abreissen wird. Einige von uns sind wohl mit dem Gedanken ins Bett gegangen, auch in der kommenden Nacht wieder Löscharbeiten leisten zu müssen.

Leider akzentuierte sich das Ganze in die bekannten Geschehnisse und fand seinen tragischen Höhepunkt in der Nacht auf den 29. Mai.

Den ausgerückten Einsatzkräften gelang es, den Lebensmittelpunkt der betroffenen Familien zu halten und zu schützen, was auf die richtige Prioritätensetzung im Einsatz, einem grossen Einsatzwillen aller AdF und der prima Zusammenarbeit zwischen den Blaulichtorganisationen zurückzuführen ist. Dafür gibt es Anerkennung, Lob und ein grosses Dankeschön – doch neben Dankbarkeit mischt sich schnell auch Ärger, Frust und eine Ohnmacht ein, wieso es so weit kommen musste. Wieso es in unserer Bevölkerung Menschen gibt, welche in voller Absicht Menschenleben aufs Spiel setzen oder verletzte Einsatzkräfte in Kauf nehmen – und dies praktisch vor unserer Haustüre…

Die Antworten auf diese Fragen werden in Erklärungsversuchen enden und kaum schlüssig beantwortet werden können.

Wichtiger als die Antwort auf die offenen Fragen ist die Erkenntnis, dass wir als Feuerwehr unser Möglichstes getan haben und auch in Zukunft tun werden, um die Bewohnerinnen und Bewohner in unserem Einsatzgebiet zu schützen bzw. schnell und unbürokratisch die nötige Unterstützung, Hilfe oder Rettung zukommen zu lassen. Dafür ist die Feuerwehr da, und dafür stehen wir jeden Tag ein. Besten Dank euch allen für die vielen nächtlichen Einsatzstunden, welche ihr geleistet habt und auf ein hoffentlich weniger dramatisches zweites Halbjahr 2024.

Mathias Baumann

Kommandant Feuerwehr Unteramt

FEUERWEHR UNTERAMT
Bonstetten - Stallikon - Wettswil

# Frühling/Sommer 2024

## *Informations-Pool – First Responder Kanton Zürich*

Die Einführung und das go-live einer flächendeckenden First-Responder Abdeckung im Kanton Zürich wurde am 2. April 2024 erfolgreich umgesetzt. Über 1'100 registrierte Personen, davon rund 250 registrierte First Responder aus der Feuerwehr können über die First-Responder-App alarmiert und aufgeboten werden.

Die Zielgrüsse von 2'500 registrierten First Responder im Kanton Zürich ist zwar noch nicht erreicht, doch melden sich laufend neue Personen an, um die nötige Ausbildung zu besuchen, um ebenfalls in den Kreis der First Responder anzugehören. In den nächsten drei Jahren soll allerdings diese Zielgrösse erreicht werden.

Wir hoffen auf wenig Notfall-Einsätze und vor allem auf viele positive Erlebnisse bei diesem verantwortungsvollen Freiwilligen-Einsatz.

Mehr Informationen zu den Details sowie zur Anmeldung geht es unter https://firstresponder.gvz.ch/first-responder.

## *Einsätze 2024 – Feuerwehr Unteramt – Brandserie vom Frühling*

Am 31. März 2024 um 23.59 Uhr wurde in der Geschichte der Feuerwehr Unteramt ein neues Kapitel aufgeschlagen. In den folgenden Wochen mussten die Einsatzkräfte 15 mal zu Bränden ausrücken, welche durch Menschenhand mutwillig verursacht wurden. Was sich anfänglich als Streich oder Akt von Langeweile darbot, akzentuierte sich über die Wochen zu einem Grossbrand, welcher unsere Einsatzkräfte über mehrere Stunden beschäftigte.

Ganz nach Lehrbuch begann das Ganze klein und wurde über die Wochen grösser und grösser – dass ein Brandstifter in Bonstetten sein Unwesen trieb, war bald, wenigstens hinter vorgehaltener Hand, hör- und spürbar.

Nachdem nun drei mutmassliche Täter gefasst wurden, kehrte Ruhe ein, die Suche nach einem möglichen Motiv wird nun durch die Polizei fortgesetzt.

Brandstiftungen kommen häufig vor. In den letzten fünf Jahren gab es allein im Kanton Zürich laut Kriminalstatistik jährlich zwischen 62 und 83 Brandstiftungen. 2023 wurden 75 Fälle verzeichnet. Doch dass gleich eine ganze Serie von Feuern gelegt wird, hat sicher Seltenheitswert.

Was treibt einen Menschen zu einer solchen Tat?

In einem Artikel der NZZ zählt Jérôme Endrass, Forensik Professor und stellvertretender Leiter des Amts für Justizvollzug im Kanton Zürich vier Kategorien von Brandstiftern auf, welche sich auch überlappen können. Finanzielle Motive, um etwa Versicherungsleistungen zu kassieren gehört zur Gruppe eins. Zur Gruppe zwei gehören Menschen mit einer schweren psychischen Störung. Die Serie von Bonstetten zählt Endrass zur Gruppe drei und vier. Die Täter legen Feuer, weil sie fasziniert sind vom Feuer und dessen Auswirkung. Der Gruppe vier gehören Täter an, welche einen grossen

## Frühling/Sommer 2024

Geltungsdrang verspüren, sie wollen einen Brand als erstes Melden um dann Anerkennung zu erhalten.

Wir hörten einige Stimmen unter uns, dass das Kommando vertieft über Täter und weitere Massnahmen informieren soll. Diesbezüglich muss festgehalten werden, dass für die Täterschaft gemäss unserem Rechtssystem grundsätzlich die Unschuldsvermutung gilt, wenigstens, bis ein entsprechendes Urteil vorliegt. Ebenso ist das Kommando nicht mehr in die weiteren Abklärungen und Nachforschungen involviert, dies ist Angelegenheit der Polizei und Staatsanwaltschaft. Selbstredend will das Kommando keine Mutmassungen, Vermutungen und Gerüchte kommentieren oder darauf eintreten. Dies gibt es zu Genüge im Dorf und sollen am Stammtisch ihren Platz haben, aber nicht in unseren Reihen. Bis Fakten vorliegen, kann und wird somit nicht weiter über den Fall kommuniziert werden.

Festzuhalten sind die vielen Lobe und Danksagungen aus der Bevölkerung, welche wir erfahren durften. Es ist schön zu lesen und zu hören, dass neben der ganzen Tragik die Feuerwehr als positive und geschätzte Blaulichtorganisation wahrgenommen wird.

### *Einsätze 2024*

Einsätze nach Alarmart 2019 – 2024

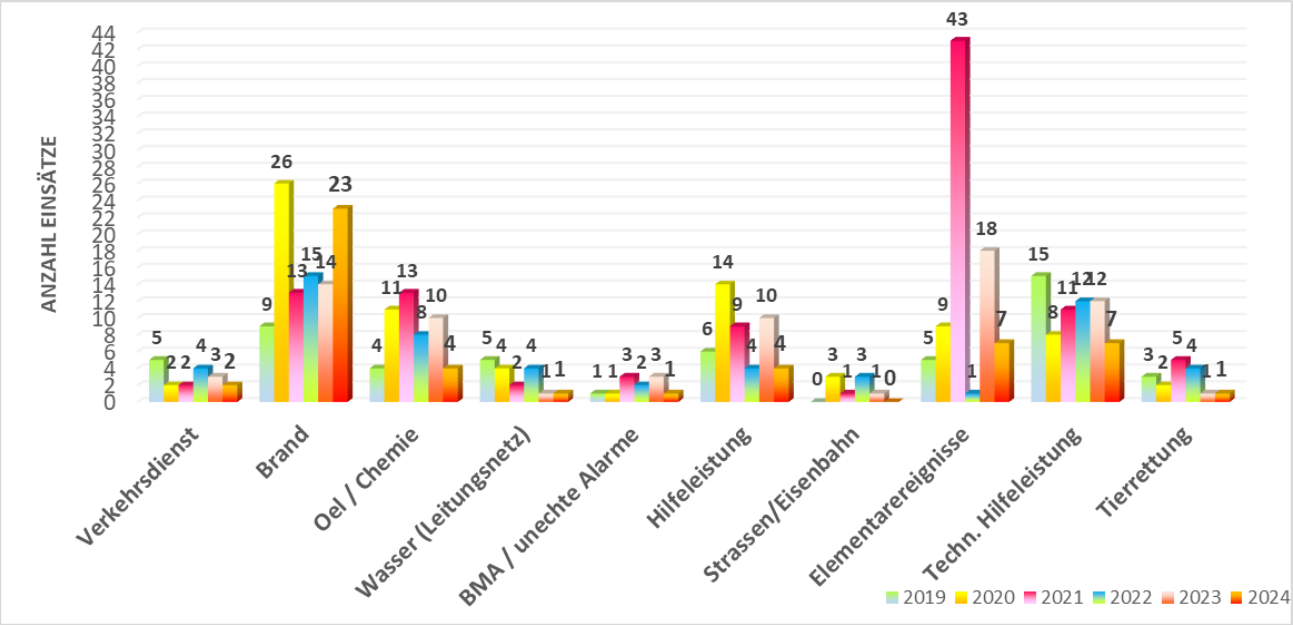


Im laufenden Jahr 2024 wurde die Feuerwehr Unteramt zu aktuell 50 Einsätzen notfallmässig aufgeboten, was klar über dem Schnitt der letzten Jahre liegt. Hauptgrund dafür sind die Brandereignisse im Frühling sowie einige Elementarereignisse.

FEUERWEHR UNTERAMT
Bonstetten - Stallikon - Wettswil

## Frühling/Sommer 2024

Die meisten Einsätze, deren 30, wurden auf Bagatell-Stufe abgewickelt.

Für den Grossbrand wurden total 465 Einsatzstunden verzeichnet, was im Vergleich zu einem normalen Jahre rund 30 % der Jahreseinsatzzeit gleichkommt.

Aktuell summieren sich die totalen geleisteten Einsatzstunden auf 1’595. Weitere Dienstleistungen und Unterstützungen, wie Parkdienst, Verkehrsdienst, Brandschutzausbildungen, Brandwache etc. leisteten wir daneben noch zusätzlich. Besonders der Verkehrsdienst hatte auch in diesem Jahr viele Einsätze zu verbuchen, welche wie immer gut organisiert über die Bühne gingen.

Für Bienen, Wespen und Hornissen rückten die Spezialgruppen bis heute total 16-mal aus – das Flugjahr 2024 wird in den kommenden Tagen und Wochen erst richtig starten. Aufgrund der kalten und feuchten Temperaturen werden sich die Einsätze dieser Art vermutet tief halten.

Einsatzstunden 2012 – 2024

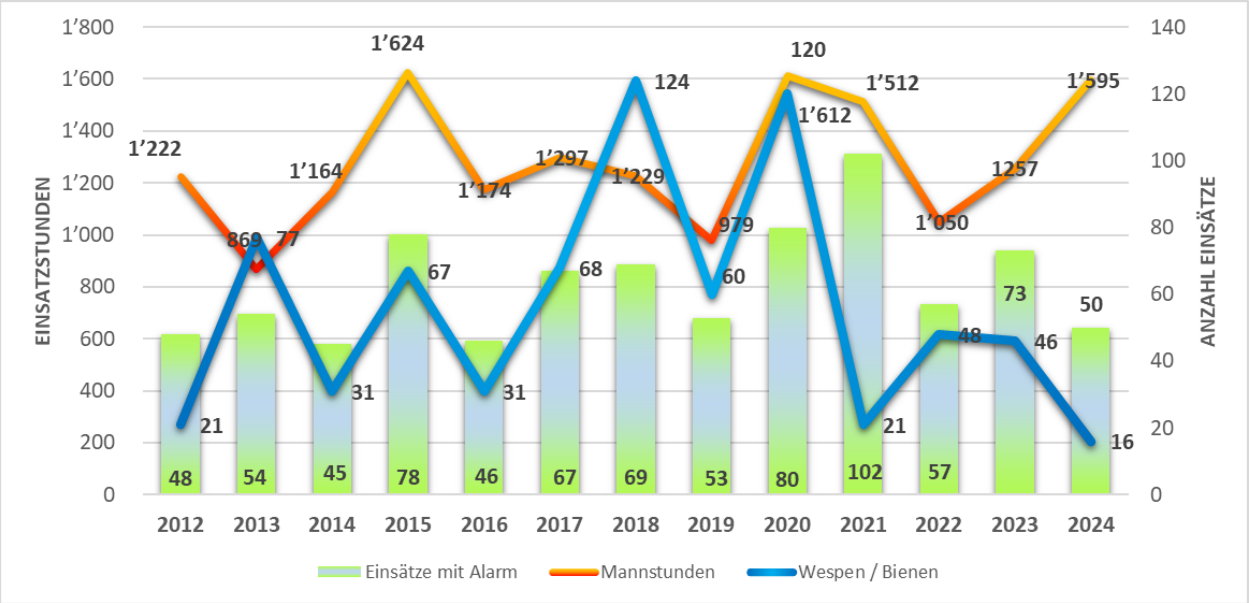


In diesem Jahr verzeichneten wir 54 % aller Einsätze zu Nachtzeiten, was doch aussergwöhlich ist. Seit 2017 wurde ein so hoher Wert nicht mehr erreicht.

FEUERWEHR UNTERAMT
Bonstetten - Stallikon - Wettswil

# Frühling/Sommer 2024

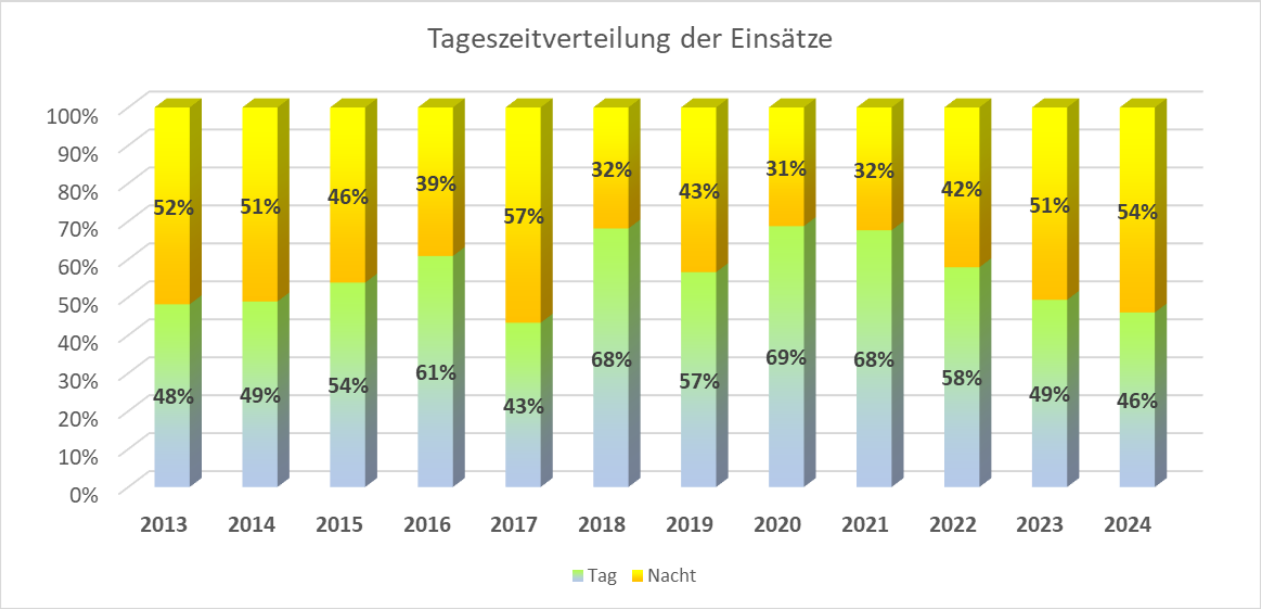


## *Spezialeinsätze, Schulungen und Werbung*

Auch in der ersten Jahreshälfte war die Feuerwehr Unteramt anlässlich vieler Spezialeinsätze für die Bevölkerung präsent. Sei es für Schulungen, Verkehrsdienste oder Werbe-Auftritte.

### Neuzuzüger-Anlass Bonstetten

Die Gemeinde Bonstetten organisierte am 14. Mai den diesjährigen Neuzuzügeranlass. Viele Vereine, Organisationen und auch die Feuerwehr stellten sich vor und durften die ausgesprochen vielen Besucher und Besucherinnen begrüssen. Einige interessante Gespräche konnten geführt und hoffentlich auch interessierte Bewohnerinnen und Bewohner für die Feuerwehr gewonnen werden.

Bonstetten - Stallikon - Wettswil

# Frühling/Sommer 2024

**Evakuation Mittelstufe Schule Bonstetten**

Das Notfallkonzept der Mittelstufe wurde am 6. Mai geübt. Mittels Rauchmaschine wurde ein Schulhaus komplett verraucht und die Abläufe der Alarmierung sowie Evakuation überwacht und geprüft. Den Lehrpersonen und Beteiligten Personen durfte ein Lob ausgesprochen werden, die Evakuation klappte vorbildlich und in angemessener Zeit.

Schule BONSTETTEN

## *Kaderplanung Feuerwehr Unteramt*

Letztes Jahr wurde der Kaderplanungsprozess angestossen um das zukünftige Kommando zu bestimmen bzw. einige weitere Funktionen zu besetzen. Der Prozess konnte im Frühjahr abgeschlossen, und die entsprechenden Funktionen neu besetzt werden.

Sven, Lukas und Urs werden ab August gestaffelt ihre Funktion aufnehmen. Urs wird als Ausbildungschef ab August 2024, Lukas als Kdt.-Stv. ab Januar 2025 und Sven ab Januar 2026 die Fäden der Feuerwehr Unteramt neu ziehen.

Dem neuen Kommando wünschen wir bereits heute viel Glück, keine Unfälle und viel Zufriedenheit im neuen Amt.

Damit ist der Nachfolgeprozess abgeschlossen und das Projekt Kaderplanung finalisiert.

## *Personelles*

Folgenden Neueintritt durften wir seit Erscheinen des letzten Newsletters verzeichnen:

Niels Grollimund, BON – Eintritt per Januar 2024

Natalie Margadant – STA – Eintritt per Januar 2024

Andres Bachofner, BON – Eintritt per März 2024 – neugewählter Ressortvorsteher Sicherheit und Soziales / Gemeinderat Bonstetten

Herzlich willkommen in unserer Feuerwehr und auf gute Kameradschaft.

FEUERWEHR UNTERAMT
Bonstetten - Stallikon - Wettswil

# Frühling/Sommer 2024

## *Neues Material im Unteramt*

### Neues Verkehrsgruppen-Fahrzeug

Nach einiger Verspätung konnte unser nagelneues Verkehrsgruppenfahrzeug im Juni endlich eingeweiht werden.

Noch vor der eigentlichen offiziellen Übergabe an den Verkehrszug stand es bereits in einem ersten Einsatz und durfte sich bewähren.
Das Fahrzeug macht einen äusserst aufgeräumten Eindruck, das Material ist sicher verstaut und der Fahrkomfort ist um Welten besser als beim Vorgänger.

FEUERWEHR UNTERAMT
Bonstetten - Stallikon - Wettswil

# Frühling/Sommer 2024

## *Fortschritte neues Mehrzweckgebäude*

Der Baufortschritt beim neuen Mehrzweckgebäude ist unübersehbar. Neue Wände werden hochgezogen, Decken abgestützt und Leitungen eingesetzt. Der Bau schreitet im Zeitplan voran und schon bald kann man sich in unseren neuen Hallen auch physisch bewegen. Weiterhin gross ist der

Abstimmungsaufwand zwischen Bauleitung, Feuerwehr und Gemeinde. Das Equipment für unseren Innenausbau ist bestellt und wartet auf die Auslieferung. Diskussionen haben bereits stattgefunden zu Themen wie Einzug, Umzug der Depots, Festivitäten und mehr.

Ebenso werden wir uns Gedanken machen müssen zu den Themen Alarmierung, Ausrückkonzept ab neuem Depot für die Talseite Schachen, Fahrer-Ausbildung auf Löschfahrzeugen etc. Diese Themen werden in der zweiten Jahreshälfte 2024 in Angriff genommen.

FEUERWEHR UNTERAMT
Bonstetten - Stallikon - Wettswil

# Frühling/Sommer 2024

Der Baufortschritt kann über den Link unten live mitverfolgt werden – auf der Gemeindehomepage von Bonstetten ist der entsprechende Link zu finden

https://www.bonstetten.ch/verwaltungszentrumheumoos/37775

## *Zugsübung Spezial 2024*

Traditionell findet jedes Jahr eine Zugsübung statt, welche pro Ortschaft ausgerichtet und organisiert wird. Obwohl wir eine Organisation über drei Dörfer sind, findet einmal im Jahr eine Übung pro Dorf statt. Dabei geht es nicht um das richtige Materialhandling, Taktik oder erweitertem Feuerwehrwissen, im Vordergrund steht anstelle Spass, Geschicklichkeit und Teamgeist.

Auch dieses Jahr haben die Zugchefs der drei Ortschaften drei spannende, herausfordernde und kurzweilige Übungen organisiert. Das gemeinsame Nachtessen vom Grill war ebenso Höhepunkt wie das Wetter an diesem Abend – für einmal konnte unter freiem Himmel gegrillt und gegessen werden, und die Regenwolken haben sich kurzfristig verzogen…

**Frühling/Sommer 2024**

Bonstetten - Stallikon - Wettswil

## *Dank*

Es freut uns immer wieder, wenn wir Feedback zu unserer Arbeit erhalten. Gerne veröffentlichen wir dieses auch an dieser Stelle.

EIN GROSSES DANKESCHÖN DER

**FEUERWEHR UNTERAMT**

IM NAMEN DES GESAMTEN DORFES UND UNSERER FAMILIE MÖCHTEN WIR EUCH UNSEREN AUFRICHTIGEN DANK FÜR EUREN EINSATZ WÄHREND DIESER HERAUSFORDERNDEN ZEIT AUSSPRECHEN. EURE UNERMÜDLICHE EINSATZBEREITSCHAFT IST FÜR UNS ALLE VON UNSCHÄTZBAREM WERT.

UM UNSERE WERTSCHÄTZUNG ZU ZEIGEN, HABEN WIR EINE KLEINE ÜBERRASCHUNG FÜR EUCH VORBEREITET, DIE HOFFENTLICH EIN LÄCHELN IN EURE GESICHTER ZAUBERN UND EINEN MOMENT DER SÜSSEN ENTSPANNUNG BIETEN WIRD. DIESES GESCHENK SOLL EIN ZEICHEN UNSERES DANKES UND UNSERER ANERKENNUNG FÜR EURE HARTE ARBEIT & EUREN MUT SEIN.

WIR WISSEN, DASS EURE AUFGABE NICHT IMMER EINFACH IST UND OFT GROSSE OPFER ERFORDERT. EUER ENGAGEMENT IST BEWUNDERNSWERT UND GIBT UNS DAS GEFÜHL DER SICHERHEIT UND DES ZUSAMMENHALTS IN UNSERER GEMEINDE.

NOCHMALS VIELEN DANK FÜR ALLES, WAS IHR FÜR UNSER DORF LEISTET.
WIR HOFFEN, DASS EUCH DIE CUPCAKES SCHMECKEN UND EUCH FÜR EINEN MOMENT DEN WOHLVERDIENTEN GENUSS BRINGEN.

MIT HERZLICHEN GRÜSSEN,
ANNA BIENZ
VON DER CAKEART FACTORY
MIT ROSA, MOMO & CYRIL

**Frühling/Sommer 2024**

FEUERWEHR UNTERAMT
Bonstetten - Stallikon - Wettswil

## Ein ganz grosses, herzliches Dankeschön!

In der Nacht vom Dienstag, 28. Mai, auf Mittwoch, 29. Mai, wurde unsere Scheune mitsamt den sich darin befindenden Maschinen, Werkzeugen und Gerätschaften durch einen Brand vollständig zerstört. Dank des schnellen, professionellen Einsatzes der Feuerwehr Unteramt konnte Schlimmeres verhindert werden. Wir sind dankbar, dass wir alle unser Leben noch haben, niemand verletzt wurde und unser 240-jähriges, vor wenigen Jahren mit viel Sorgfalt und Liebe renoviertes Wohnhaus, welches nur zirka zehn Meter neben dem Brandobjekt steht, gehalten werden konnte. Unser Dank geht in erster Linie an die Männer und Frauen der Feuerwehr Unteramt, welche mit ihrem beherzten und überaus engagierten Einsatz den Brand unter Kontrolle bringen konnten und uns mit ihrem Care-Team betreut haben. Der Dank geht aber auch an die Einsatzkräfte der Kantonspolizei, die bereits in der Brandnacht und während des ganzen darauffolgenden Tages ihre umfassenden, sorgfältigen Ermittlungen aufgenommen haben. Nicht zuletzt geht unser Dank aber auch an unsere Nachbarn und die unzähligen Personen aus unserer Gemeinde, welche uns ihre Hilfe angeboten haben und ihre Anteilnahme bezeugt haben. Die vielen Briefe, Whatsapps und Telefonate haben uns sehr berührt! Wir hoffen, dass nun in unserer Gemeinde wieder Ruhe und Zuversicht einkehrt und alle Leute wieder ruhig schlafen können.

*Rägle und Werni Brawand-Köchli,*
*Miriam und Ruedi Brawand-Spinner*
*mit Elin und Laurin,*
*Barbara Brawand und George Necola*

Anzeiger Bezirk Affoltern, Leserbrief vom 4. Juni 2024

### *Autarke Alarmierung – Projekt GVZ mit Feuerwehr Unteramt*

Die Projektumsetzung zum Thema Autarke Alarmierung verläuft nach Plan. Mittlerweile wurden Konzepte geschrieben, Pläne erstellt, diverse Gespräche geführt und Vertragsentwürfe geschrieben. Die Vorbereitungsarbeiten zur Umsetzung wurden abgeschlossen und die Baueingabe für das Erstellen eines Mastes auf dem Schützenhaus Wettswil ist beim Kanton eingereicht.

Ziel der Baueingabe ist eine kleine Antenne auf dem Dach des Schützenhaus Wettswil, über welche wir im Einsatzfall bzw. während den Übungen den digitalen Funk bzw. das Notpaging laufen lassen können. Mit diesem Schritt werden die vielen Funklöcher in unserem Einsatzgebiet beseitigt sowie das Notpaging bei einem Stromausfall, also die Alarmierung unserer AdF, ermöglicht. Da wir nur im Einsatzfall und während Übungen über den Mast funken, ist die Strahlenbelastung äusserst gering – Einsprüche werden nicht erwartet.

Mit dem Fertigstellen werden wir auch unsere Funkgeräte auf einen digitalen Kanal wechseln und wo nötig neu programmieren. Damit haben wir eine zukunftsorientierte Lösung geschaffen, welche nicht nur im Notfall bzw. Blackout die Leistungsfähigkeit der Feuerwehr fördert.

Bonstetten - Stallikon - Wettswil

# Frühling/Sommer 2024

## *Newsletter – wie weiter?*

Der Newsletter in der heutigen Form hängt leider von einer sehr begrenzten Zahl von Mitwirkenden ab. Es wäre schön, wenn sich mehr Gastbeiträge in diesem Newsletter finden würden.

Spätestens nächstes Jahr wird sich das Kommando mit dem Weiterbestand dieses Kanals beschäftigen. Mit der neuen Struktur ab 2026 ist es Zeit, etwas Neues auf die Beine zu stellen. Vorschläge und Anregungen werden gerne entgegengenommen.

## *Schlusswort*

Zum Schluss wünsche ich euch und euren Familien eine schöne Sommerzeit. Ich hoffe für uns alle auf einen schönen, trockenen Sommer mit vielen lauen Abenden, welche zum Geniessen und draussen sitzen einladen.

Ich freue mich, mit euch zusammen auch weiterhin aktiv einen Beitrag zum Wohle der Bevölkerung zu leisten und danke euch für die vielen Stunden eurer Freizeit, welche ihr dieses Jahr für die Sache Feuerwehr investiert.

Mathias Baumann

Kommandant

Feuerwehr Unteramt
www.feuerwehrunteramt.ch

Verteiler des Newsletters:

Alle aktiven AdF des ZV Feuerwehr Unteramt
Feuerwehrkommission
Mitglieder der Feuerwehr-Vereine von Bonstetten, Stallikon und Wettswil,
interessierte Leser, welche den Newsletter auch über die Homepage abrufen können

FEUERWEHR UNTERAMT
Bonstetten - Stallikon - Wettswil
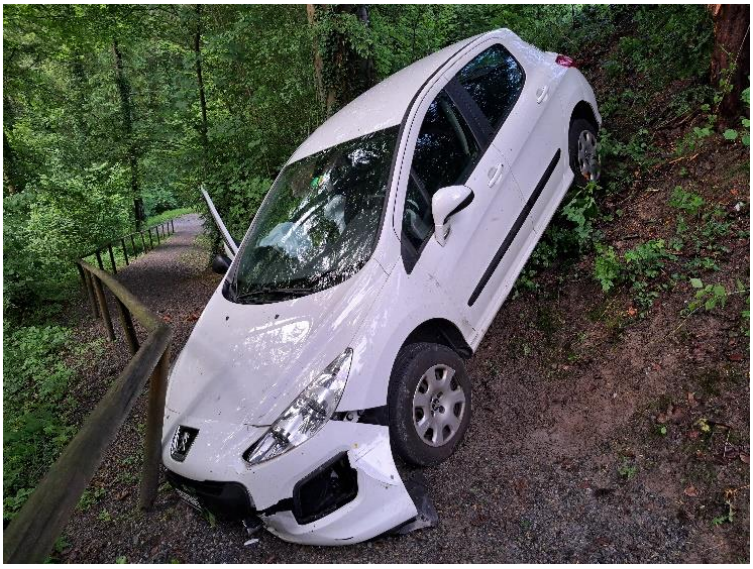
# Frühling/Sommer 2024