FEUERWEHR UNTERAMT
Bonstetten - Stallikon - Wettswil

Winter 2023

Newsletter *Feuerwehr Unteramt*

Impressionen aus Einsätzen und Übungen im Jahr 2023

FEUERWEHR UNTERAMT
Bonstetten - Stallikon - Wettswil

Winter 2023

Der Kommandant hat das Wort

Liebe Leserin, lieber Leser

Bereits brennt die dritte Kerze auf unserem Adventskranz und das angezählte Jahr geht langsam, aber sicher in die Schlussrunde.

Einige von uns sinnieren wohl über ihre Vorsätze für das neue Jahr oder schauen zurück, was im vergangenen Jahr gut oder weniger gut verlaufen ist.

Jeder von uns kennt seine eigenen Herausforderungen, Glücksmomente oder Abenteuer; gerne schauen wir auf die guten Momente zurück und über die andere Seite sprechen wir hier nicht.

Auch in der Feuerwehr können wir auf ein gutes Jahr zurückblicken. Spannende Einsätze, Hilfeleistungen und Unterstützungen konnten wir einmal mehr leisten und so der Bevölkerung in unserem Einsatzgebiet einiges zurückgeben. Genauso konnten wir viele interessante Übungen besuchen und dürfen uns glücklich schätzen, dass wir auch in diesem Jahr von Unfällen verschont wurden – dies ist und bliebt mein oberstes Ziel; auch für das neue Jahr.

Das wir auf dem richtigen Weg sind zeigt die im zweiten Halbjahr unangekündigte Inspektion der Gebäudeversicherung bzw. des Statthalteramt. Die guten bis sehr guten Noten freuen mich.

Einsatztechnisch liegen wir leicht über dem langjährigen Durchschnitt, grössere Schadenereignisse haben wir in diesem Jahr glücklicherweise nur wenige bewältigen müssen. Auch in diesem Jahr hatten 20 % aller Einstätze einen Bezug zu Bränden oder hatten zumindest das Stichwort «Feuer» im Einsatz-Aufgebot. Die restlichen Einsätze verteilten sich auf die üblichen Schadenereignisse wie Elementarschäden, Technische Hilfeleistungen oder Themen aus dem Bereich Chemie, inkl. der Beseitigung von Ölspuren.

Auch das kommende Jahr wird sicher seine Überraschungen für uns bereithalten. Dafür sind wir gut gerüstet, sowohl in puncto Material wie auch Personal. Ich freue mich, dass wir auch in diesem Jahr zahlreiche Neueintritte verzeichnen durften, die ersten Grundkurse der neuen Kolleginnen und Kollegen konnten bereits erfolgreich abgeschlossen werden.

Bald schon wird man auch von den Strukturen unseres neuen Feuerwehrgebäudes mehr sehen. Viele Stunden für Planung, Diskussionen und Sitzungen wurden dafür in diesem Jahr eingesetzt, nächstes Jahr wird es sicherlich ähnlich weitergehen – einige von uns wird man dann auch vermehrt auf der Baustelle selber antreffen, da bin ich sicher.

Für die anstehenden Festtage wünsche ich euch und euren Familien viele besinnliche Stunden und die nötige Ruhe, euch vom Alltag und geschäftlichen Verpflichtungen zu erholen. Euch allen, euren Familien und Liebsten wünsche ich bereits heute schöne Festtage und einen guten Rutsch ins 2024.

Mathias Baumann

Kommandant Feuerwehr Unteramt

FEUERWEHR UNTERAMT
Bonstetten - Stallikon - Wettswil

Winter 2023

Informations-Pool – First Responder Kanton Zürich

Die Einführung des flächendeckenden First-Responder Konzeptes im Kanton Zürich rückt näher. Der Start der Pilotphase für das First-Responder-System ist für das erste Quartal 2024 geplant und sieht den Einsatz von freiwilligen Laienhelferinnen und Laienhelfer vor, die bei Herz-Kreislauf-Notfällen aufgeboten werden, sofern sie vor dem Rettungsdienst am Einsatzort eintreffen können.

Voraussetzung ist ein gültiges BLS-AED-SRC-Zertifikat und einen halbtägigen Grundkurs.

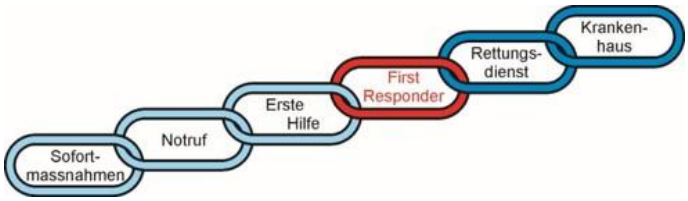

Zur massgeblichen Unterstützung der First Responder ist ein flächendeckendes und leicht zugängliches Defibrillatoren-Netzwerk. Zahlreiche dieser Defibrillatoren sind auf der Webseite www.defikarte.ch registriert. An dieser Stelle wurde bereits früher darauf eingegangen. In Notfällen ist eine Zugänglichkeit zu diesen Geräten rund um die Uhr unerlässlich.

In Zeichen der Neugestaltung des First-Responder-Konzeptes wurden nun nochmals alle Gemeinden im Kanton angeschrieben, ihre Defibrillatoren in der Karte nachzutragen bzw. zu registrieren. Ebenso sollten, dort wo noch keine öffentlich zugänglichen Defis verfügbar sind, diese aufgestockt und angeboten werden.

Wie sehen die weiteren Schritte der Einführung aus:

Das Go-Live der First-Responder-App ist für Ende März 2024 geplant. Die Entwicklung ist auf einem guten Stand und die GVZ ist zuversichtlich, dass die Kernfunktionen für die geplanten Systemumstellungen bereit sein werden.

Die Bereitstellung des individuellen Materials für die registrierten Laienhelfer wird ebenfalls im ersten Quartal ausgeliefert werden.

Zertifikate / Grundkurse werden im ersten Quartal seitens GVZ angeboten. Damit eignet sich jeder Laienhelfer das nötige Rüstzeug an, um auch im Ernstfall auszurücken.

Wir hoffen auf wenige Einsätze in unserem Einsatzgebiet und sind überzeugt, dass die Neuausrichtung des Systems ein guter Schritt in die Zukunft ist, um einem Patienten oder Patientin rasch die nötige Sofort-Hilfe zukommen zu lassen.

Firefighters gesucht – Kampagne 2023

Die neue Werbekampagne 2023 wurde Mitte August gestartet.

Winter 2023

Wir gehen neue Wege! Die Werbekampagne 2023 setzt auf Mobil! Das neue Video unter dem Motto "Raus aus dem Alltag - rein in die Feuerwehr!" ist im Hochformat produziert worden - perfekt für jedes Handy.

Nebst den üblichen Plattformen, wie Google, Facebook und Instagram, setzten wir dieses Jahr auf TikTok. Neueste Erhebungen zeigen, dass dies derzeit eine der stärksten Plattformen ist. Der Start der Kampagne ist Mitte August und läuft bis November. Während dieser Zeit wird die bezahlte & organische Werbung in der Ostschweiz, ebenfalls dem Kanton Zürich ausgestrahlt.

DEINE FEUERWEHR
firefighters-gesucht.ch

Gleichzeitig wurde die Homepage modernisiert und einem neuen dynamischen Kleid verpasst. Feuerwehrorganisation und die richtigen Kontaktadressen sind zentrales Instrument dieser «landing-page».

Einsätze 2023 – Feuerwehr Unteramt – Üben für den Einsatz

Üben für den Einsatz – eine Phrase, welche wir gerne in unseren Mund nehmen und in vielen Texten auch so lesen….

Dass es sich hierbei nicht «nur» um eine Phrase handelt, zeigen viele Beispiele, welche wir in unserer Einsatzhistorie begegnen.

Ein Paradebeispiel dieses Jahr ist die Tiefenrettung vom 18. Juni, Einsatz Nr. 31. Aufgeboten wegen eines 3-jährigen Jungen, welcher einen steilen Abhang auf dem Uetliberg hinunterstürzte, machten sich die aufgebotenen AdF auf den Weg, diesen zu retten. Kurz davor, war die Thematik Übungsthema anlässlich einer Kader-, wie auch Mannschaftsübung. Als Konsequenz sassen die Griffe, die Sicherheitsvorkehrungen wurden eingehalten und das Kind mit seinem Vater konnte erfolgreich in Sicherheit gebracht werden. Die Ausbildung kurz davor war perfekt auf das Ereignis abgestimmt…

Ein anderes Beispiel wurde am 24. Juli, Einsatz 41, angetroffen. Wasser in einem Elektroraum – ein Standard-Ereignis. Vor einigen Jahren wateten die Einsatzkräfte bei einem ähnlichen Ereignis im Wasser umher und erkannten nicht, dass eine Steckerleiste noch unter Strom die Personen an der Front gefährdete. Der kritische Punkt wurde erkannt und floss in die Ausbildung mit ein. Heute gehört, dank sorgfältiger Ausbildung, ein Freimessen sowie genaues Monitoring des Einsatzortes auf allfällige unbekannte Stromquellen zum Standard-Vorgehen – ein wichtiger Punkt, um die Sicherheit unserer Einsatzkräfte im Einsatz zu gewährleisten.

Die beiden obigen Beispiele zeigen auf, dass es wichtig ist, sich regelmässig weiterzubilden, sei es anlässlich von Kursen oder den eigenen Übungen im Unteramt.

Winter 2023

Bonstetten - Stallikon - Wettswil

Einsätze 2023

Einsätze nach Alarmart 2019 – 2023

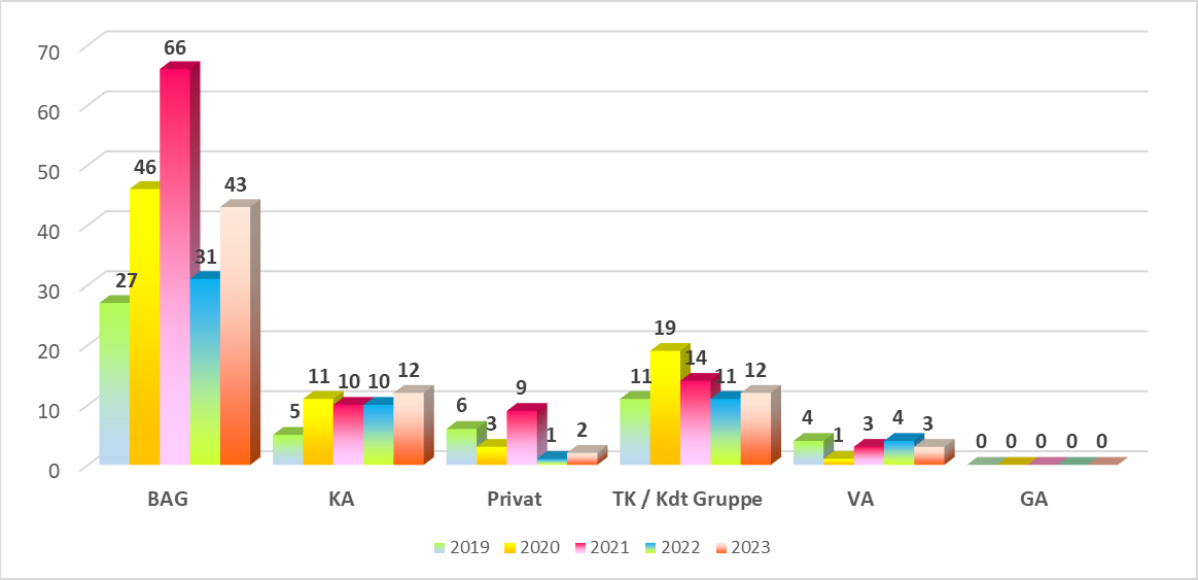

Im laufenden Jahr 2023 wurde die Feuerwehr Unteramt zu aktuell 72 Einsätzen notfallmässig aufgeboten, was leicht über dem Schnitt der letzten Jahre liegt. Hauptgrund dafür sind die Elementarereignisse, welche in diesem Jahr klar über dem Vorjahr liegen; allerdings war das Vorjahr auch ein Rekordjahr im negativen Sinn. Nur eben einen einzigen Einsatz wurde letztes Jahr bei uns mit dem Stichwort Elementarereignis disponiert, in diesem Jahr liegen wir bei deren 18.

Die meisten Einsätze, deren 43, wurden auf Bagatell-Stufe abgewickelt.

Aktuell summieren sich die totalen geleisteten Einsatzstunden auf 1’255. Weitere Dienstleistungen und Unterstützungen, wie Parkdienst, Verkehrsdienst, Brandschutzausbildungen, Brandwache etc. leisteten wir daneben noch zusätzlich. Besonders der Verkehrsdienst hatte auch in diesem Jahr viele Einsätze zu verbuchen, welche wie immer gut organisiert über die Bühne gingen.

Für Bienen, Wespen und Hornissen rückten die Spezialgruppen total 46 Mal aus – das Flugjahr 2023 wird als Durchschnittsjahr in die Statistik eingehen. Allerdings hatten wir überdurchschnittlich viele Begegnungen mit Hornissen, welche wo immer umgesiedelt bzw. vor Ort belassen wurden.

FEUERWEHR UNTERAMT
Bonstetten - Stallikon - Wettswil

Winter 2023

Einsatzstunden 2012 – 2023

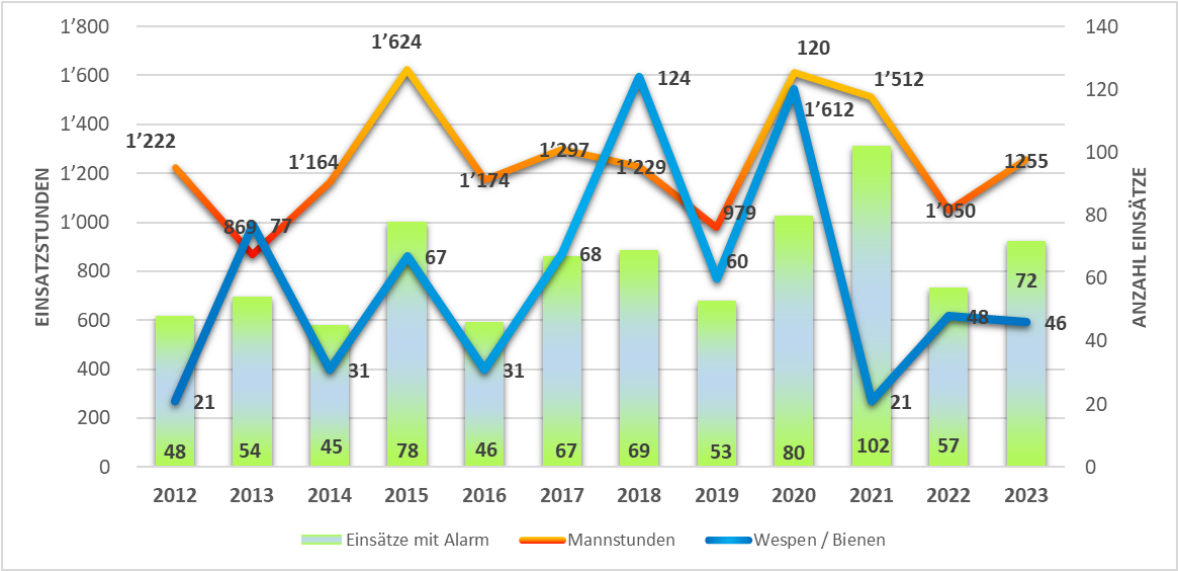

In diesem Jahr verzeichneten wir genau 50 % aller Einsätze zu Nachtzeiten, was doch eher aussergwöhlich ist. Seit 2017 wurde ein so hoher Wert nicht mehr erreicht.

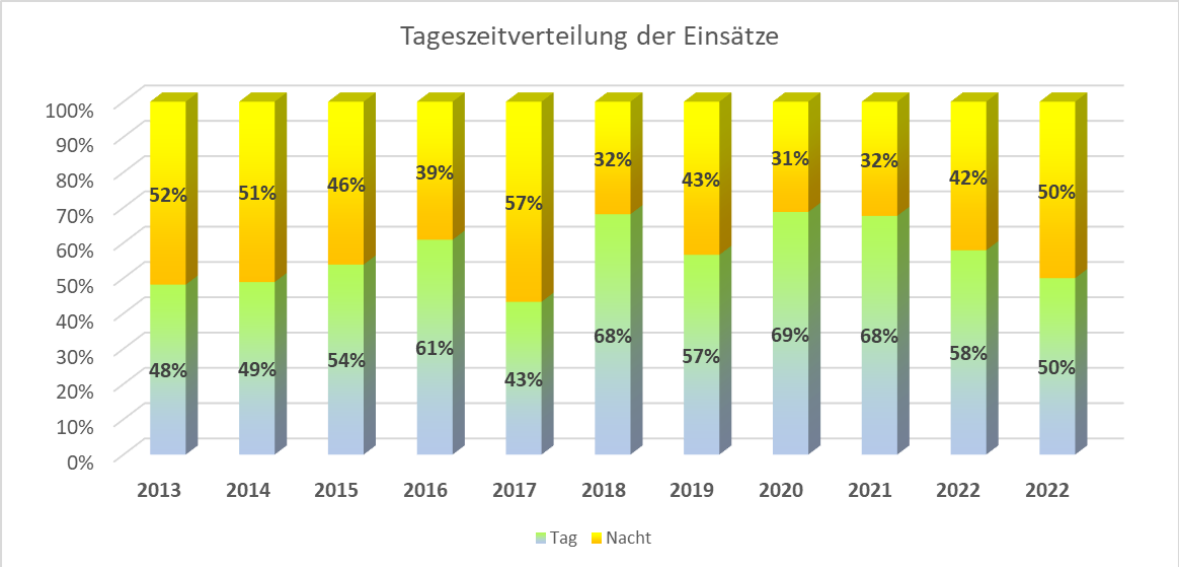

Spezialeinsätze, Schulungen und Werbung

Auch in der zweiten Jahreshälfte war die Feuerwehr Unteramt anlässlich vieler Spezialeinsätze für die Bevölkerung präsent. Sei es für Schulungen, Verkehrsdienste oder Werbe-Auftritte.

Neuzuzüger-Anlass Stallikon

GEMEINDEVEREIN STALLIKON

Nach vier Jahren Pause organisierte der Gemeindeverein Stallikon am 16. September wieder einen Neuzuzügeranlass.

Der Anlass zog viele Interessierte Einwohnerinnen und Einwohner aus Stallikon an, die Feuerwehr war ebenfalls präsent und konnte sich präsentieren.

Brandschutzschulung Spitex

Auch dieses Jahr haben wir zwei Schulungen für die Spitex Knonaueramt durchgeführt. Handling an Löschgeräten, das Thema Strom und vieles mehr konnte den interessierten Teilnehmerinnen und Teilnehmer vermittelt werden.

Überall für alle
SPITEX
Knonaueramt

Brandschutzschulung Betriebsfeuerwehr Kolb

Drei Offiziere der Feuerwehr Unteramt bildeten im Ausbildungszentrum Riedikon-Uster die Angehörigen der Betriebsfeuerwehr am 30. September 23 zum Thema Löscheinsätze, langer Anmarschweg, Löschtechnik und vielem mehr aus.

Einmal mehr zeigt sich, dass in der Feuerwehr auch über die Grenzen des Einsatzgebietes erfolgreich zusammengearbeitet wird. Das Feedback aller Teilnehmer war sehr positiv und man konnte mit einem gefüllten Rucksack den Ausbildungstag abschliessen.

Bonstetten - Stallikon - Wettswil

Winter 2023

Brandwache und Parkordnung FCWB – FC Winterthur vom 19. August 2023

Der Fussballclub FC Winterthur traff im Schweizer Cup auf den FC Wettswil-Bonstetten. Noch nie hielt der FCWB gegen einen Super-Ligisten die Null so lange – erst in den Schlussminduten konnte der Favorit Winterthur die Partie für sich entscheiden.

Für die Parkordnung sowie Brandwache auf dem Spielfeld war auch in diesem Jahr die Feuerwehr Unteramt zuständig.

Kaderplanung Feuerwehr Unteramt

Dieses Jahr haben wir den Kaderplanungsprozess angestossen und gestartet. Die Feuerwehr hat einige Funktionen, welche in den nächsten Jahren zur Disposition stehen werden. Um einen lückenlosen Nachfolgeprozess zu garantieren, wurden Interviews geführt, mit mögliche Kandidaten und Kandidatinnen gesprochen und Fragebögen verschickt.

Im ersten Quartal 2024 werden wir den Prozess abschliessen und an dieser Stelle weiter über den Ausgang berichten.

News von Partnerorganisationen

Einsatzleitzentrale

Damit die Feuerwehr rasch und mit den richtigen Angaben alarmiert werden kann, ist eine gut funktionierende Einsatzleitzentrale von zentraler Bedeutung. An das Zusammenspiel von Mensch und Technik gelten höchste Ansprüche.

Ein Notfall dauert ungefähr drei Minuten. In dieser Zeit, welche für die anrufende Person nicht selten ein aussergewöhnliches und stressiges Ereignis ist, müssen neben dem Einsatzort und Notfallgeschehen viele weitere Informationen zuverlässig erhoben werden. Noch währen der Abfrage durch den Disponenten bzw. Call-Taker werden dann die Feuerwehren aufgeboten. Über die nötigen Tools, wie unser Rescue-App bzw. Tablett erhalten wir zudem per realtime einsatzrelevante Zusatzinformationen.

SRZ startet nun ein Projekt Notfrufabfragesoftware ELS (NSE) mit dem Ziel, dass die Mitarbeitenden der ELZ schon bald eine Anwendung zur Verfügung haben, welche diesen hohen Anforderungen noch gerechter wird und angenehm sowie intuitiv zu bedienen ist. Letzendlich werden auch wir von der Feuerwehr direkt davon profitieren, wenn wir noch schneller, noch bessere und noch einsatzrelevatere Informationen zeitnah erhalten.

FEUERWEHR UNTERAMT
Bonstetten - Stallikon - Wettswil

Winter 2023

Notrufzentrale – Projekt LES und LEO / Ausschreibung erfolgt

Das in den Notrufzentralen von Stapo und SRZ verwendete Einsatzzeitsystem von Hexagon und das Sprachvermittlungssystem von Frequentis müssen in naher Zukunft erneuert respektive abgelöst werden.

Seitens SRZ heist das Projekt «Lifecycle Einsatzleit- und Sprachvermittlungssystem (LES) – das Parallelvorhaben der Stadtpolizei wird unter dem Namen «LEO» geführt. Umfangreiche Ausschreibungsdokumentationen sind nötig, damit der ausgearbeitete Evaluationsbogen auch eine einheitliche Bewertung aller eingereichten Angebote sicherstellt.

Das Projekt-Team LES rechnet mit einer Ablösung und Go-Live auf den Jahreswechsel 2026 / 2027. Selbstverständlich werden auch wir von der Feuerwehr Unteramt davon betroffen sein, und die effektiven Neuerungen in den nächsten Jahren erfahren.

Personelles

Folgenden Neueintritt durften wir seit Erscheinen des letzten Newsletters verzeichnen:

Jacqueline Benz, BON – Eintritt per 1. Juli 2023

Nico Schönfeld, BON – Eintritt per 1. August 2023

Andreas Zbinden, STA – Eintritt per Oktober 2023 – neugewählter Tiefbau- und Sicherheitsvorsteher/ Gemeinderat Stallikon

Herzlich willkommen in unserer Feuerwehr und auf gute Kameradschaft.

Leider müssen wir uns aber auch von einigen Kollegen verabschieden. Herzlichen Dank für die aufgewendete Zeit im Dienst der Allgemeinheit und alles Gute für die Zukunft.

Martin Höhn – ausgeschieden per Dezember 2023 mit 20 Dienstjahren aufgrund Wegzuges

Pascal Pachoud – ausgeschieden per Dezember 2023 mit 15 Dienstjahren aufgrund Wegzuges

Roger Hofstetter – ausgeschieden per Dezember 2023

Neues Material im Unteramt

Damit unsere Einsatzkräfte, Kommunikationsmittel sowie Material auch bei einem Blackout oder einer Strommangellage weiter zuverlässig eingesetzt werden können, wurde beschlossen, das neue

Feuerwehrdepot über eine Noteinspeisung ab Generator zu versorgen. Aus strategischen Überlegungen wurde der Generator bereits jetzt angeschafft. Somit sind wir ab sofort perfekt auf eine allfällige Notlage vorbereitet. Besten Dank an die Beschaffungsgruppe sowie den politischen Entscheidungsträgern, welche die Anschaffung unterstützten.

Anlässlich einer Spezial-Kaderübung im Herbst 2023 wurde der mögliche Einsatz des Generators beübt. Die einrückenden Kaderangehörigen fanden ein dunkles, stromloses Depot vor. Es galt die Stromversorgung mittels Generator sicherzustellen, die gesamte IT-Infrastruktur hochzufahren sowie die Notfalltreffpunkte in Betrieb zu nehmen. Ebenso musste die Atemschutzfüllanlage zusammen mit dem Luftkompressor ab dem Notstromaggregat in Betrieb genommen werden, sowie die nötigen Lichtquellen geschaffen werden, für eine sichere Arbeitsweise bzw. Notfallbetrieb des bestehenden Depots.

Sämtliches Material funktionierte einwandfrei und nach erfolgreicher Übung konnte man konstatieren, dass die Feuerwehr Unteramt auch auf einen Blackout gut vorbereitet ist.

Neues Verkehrsgruppen-Fahrzeug

Noch vor Weihnachten ist unser neues Verkehrsgruppenfahrzeug bei Carrosserie Rusterholz eingetroffen. In den nächsten Wochen wird daraus unser neues Verkehrsgruppenfahrzeug entstehen. Wir freuen uns, dass nach vielen Wochen Lieferverzögerung das neue Fahrzeug endlich eingetroffen ist.

Fortschritte neues Mehrzweckgebäude

Die Baustelle ist nicht mehr zu übersehen, die beiden aufgestellten Kranen ebenso. Das Grundwasser fliesst und fordert die Bauherrschaft nicht ganz überrascht heraus, doch kommen die Arbeiten gut voran. Viele Details, wenigstens aus dem Bereich der Feuerwehr, wurden besprochen und fixiert. Trotzdem sind noch wöchentliche Meetings auf der Tagesordnung und der Abstimmungsaufwand ist gross.

Bonstetten - Stallikon - Wettswil

Winter 2023

Anlässlich der letzten Hauptübung wurde die gesamte Mannschaft vom Architekten Reto Häfele über den Stand der Dinge informiert und konnte «live» in die 3-D-Pläne eintauchen.

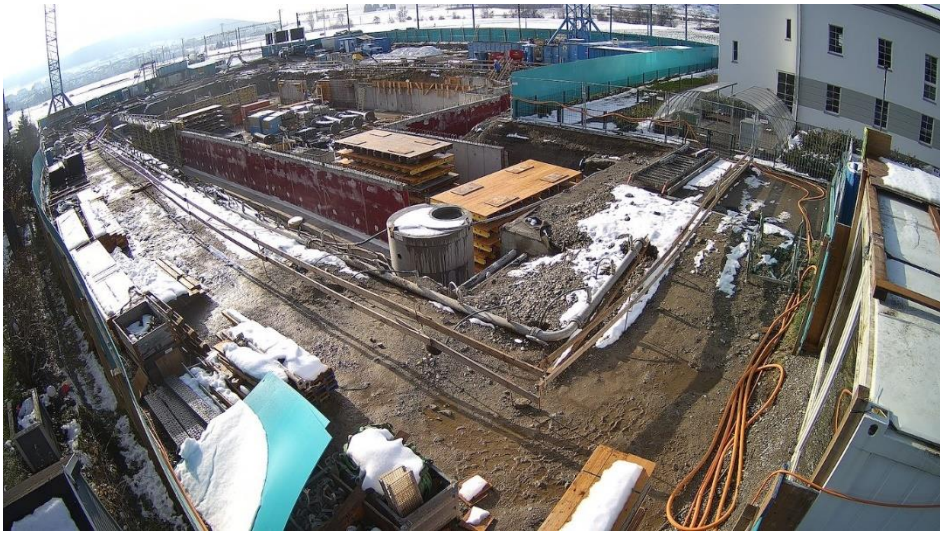

Auf der Homepage der Gemeinde Bonstetten bzw. verlinkt auf der Homepage der Feuerwehr Unteramt kann auf zwei Kameras zugegriffen werden, welche live den Baufortschritt dokumentieren.

https://www.bonstetten.ch/verwaltungszentrumheumoos/37775

Hauptübung 2023

Am Morgen des 28. Oktober war ich sicher nervöser als auch schon vor einer Hauptübung. Die heutige Übung war sicher etwas spezieller, vor allem aufwändiger gestaltet als in den Vorjahren.

Das Szenario war umfangreich und hatte zum Ziel, dass unsere Bevölkerung möglichst viele Fazetten der Feuerwehr erleben, das unterschiedliche Einsatzmaterial live sehen und auch «riechen», dass die Feuerwehr nicht nur auf dem Papier mit Feuer zu tun hat. Ebenso sollte jeder ausrückende Angehörige der Feuerwehr auch eingebunden und aktiv am Arbeiten sein. Bei über 60 Angehörigen der Feuerwehr, welche sich angemeldet haben, eine herausfordernde Übungsanlage.

Winter 2023

Ein beladender Traktor, beladen mit Baumstämmen musste ein Notbremsung einleiten wegen einem unvorsichtigen Velofahrer, welcher unter dem Traktor zu liegen kam. Zwei hinter dem Traktor fahrende Personenwagen konnten nicht mehr bremsen, wobei es beim hintere der beiden Autos zum Brandausbruch kam. Vom Unfall aufgeschreckt, lief ein Mitarbeiter des Bauernbetriebes aus seiner Scheune und vergass, dass sein Arbeitsgerät noch heiss und eingeschaltet blieb. Dieses enzündete sich und steckte die Scheune schlussendlich in Brand.

Bei bestem Wetter und den richtigen Windverhältnissen konnte eine grosse Zuschauermenge in Stallikon begrüsst werden. Punkt 14.00 Uhr hiess es dann Start der Übung und in kürzester Zeit zeigte die Rauchfahne den ausrückenden Einsatzkräften, dass heute nicht nur Rauchmaschinen im Einsatz waren.

Die gestellten Aufgaben wurden in kurzer Zeit abgearbeitet, die Rettungen ausgeführt und die Patientenbetreuung aufgegleist. Fahrzuege aufgeschnitten, gelöscht und Baumstämme zersägt. Transportleitungen gelegt, der Verhehr umgeleitet und mittels Wasserwerfer und Strahlrohren der Brand gelöscht.

Nach rund einer Stunde konnte der Einsatz als erfolgreich bewältigt besprochen werden. Traditionell wurden nach der Einsatzbesprechung unter Applaus der Mannschaft und Bevölkerung Sabrina und Sabrina zum Offizier bzw. Unteroffizier befördert. Beim nachfolgenden Apéro, wo die ganze Zuschauerschaft eingeladen wurde, konnte auf die vielen Aufgaben der Feuerwehr eingegangen werden und alte Bekanntschaften gepflegt werden.

Am Abend lud der Zug Stallikon die Angehörigen samt Partner/Innen zum Feuerwehrball ein, wo Ehrungen, Verabschiedungen und ein virtueller Rundgang durch unser neues Depot Höhepunkte des Abends waren. Ein herzliches Dankschön an den Zug Stallikon, welcher uns auch dieses Jahr einen tollen Abend organisierten.

Dank

Es freut uns immer wieder, wenn wir Feedback zu unserer Arbeit erhalten. Gerne veröffentlichen wir dieses auch an dieser Stelle.

Winter 2023

Von: Gartenmann <gartenmann@sunrise.ch>
Gesendet: Freitag, 15. September 2023 16:07
An: kommandant@feuerwehrunteramt.ch
Betreff: Einsatz gestern Abend Ackerweg/Oberhausenstrasse Wettswil

Guten Tag!

Als Bewohner der Oberhausenstrasse 25 möchten wir uns sehr gerne für Ihren und Ihres Teams Einsatz von gestern Abend bedanken: kompetent, unaufgeregt, freundlich – absolut professionell!
Bitte richten Sie unseren Dank auch Ihren Mit-Feuerwehrleuten aus.

Mit bestem Dank und freundlichen Grüssen

Ursula & Matthias Gartenmann

BONSTETTEN Gemeinde

Bonstetten, 2. November 2023
Geschäfts-Nr. 2014-10

Dankeschön und Gratulation zum erfolgreichen Inspektionsbericht 2023

Geschätzter Hptm Baumann, Lieber Mathias

Mit grosser Freude hat der Gemeinderat Bonstetten an der Sitzung vom 3. Oktober den Inspektionsbericht 2023 der Kaderübung Feuerwehr Unteramt zur Kenntnis genommen.

Wir sind beeindruckt von der professionellen Organisation, dem grossen Engagement und dem geleisteten Einsatz für unsere Bevölkerung und unsere Gemeinde.

Für uns ist der Einsatz in einer Milizfeuerwehr nicht selbstverständlich. Somit freut es uns ausserordentlich, dass wir auf so eine gut organisierte, personell gut aufgestellte und motivierte Feuerwehr vertrauen können.

Danke, dass ihr euch tagtäglich für die Sicherheit und den Schutz der Bevölkerung im Unteramt einsetzt!

Wir gratulieren herzlich!

Freundliche Grüsse
GEMEINDE BONSTETTEN

Arianne Moser
Gemeindepräsidentin

Christof Wicky
Gemeindeschreiber

Gemeinderat Am Rainli 2 · 8906 Bonstetten Tel. +41 44 701 95 13 praesidiales@bonstetten.ch www.bonstetten.ch

Übungszeiten ab 2024

Anlässlich einer Übung zum Thema Feedback kam zum wiederholten Male der Wunsch auf, dass die Übungen grundsätzlich eine halbe Stunde länger dauern sollen. Das Verschieben auf dem Übungsplatz sowie Retablieren zum Schluss benötigen viel Zeit, Zeit, welche von der eigentlichen Übungszeit am Objekt verloren geht. Per 2024 werden wir nun die Übungsblöcke bereits um 19.30 Uhr starten und wollen so noch mehr Qualität in unsere Ausbildung bringen. Genauso ist die

Übungsleitung aber auch gefordert, die zusätzliche Zeit interessant und spannend zu gestalten; eine sorgfältige Übungsvorbereitung gehört dazu.

Tipps und Tricks zum Thema Übungsgestaltung bzw. Übungsstruktur findet ihr auch im entsprechenden Handbuch der FKS bzw. unter dem untenstehenden Link.

https://www.feukos.ch/de/unterlagen/

Autarke Alarmierung – Projekt GVZ / FW Unteramt

Die GVZ baut im ganzen Kanton zusammen mit Swissphone ein autarkes Paging-Netz mit lokalen Sendern bedienbar durch die einzelnen Feuerwehren auf. Bei längeren Stromunterbrüchen bzw. Blackouts ist die Alarmierung der Einsatzkräfte nicht mehr sichergestellt, diese soll in einem solchen Szenario im einzelnen Einsatzgebiet erfolgen und möglich sein.

Ergänzend dazu gibt es ein Paging-Notnetz im Kanton Zürich, welches vollständig auf Funk (ohne Internetsrecken) basiert und ab der ELZ direkt bedient werden kann. Einer dieser Standorte ist auf dem Dach des Werkhof Wettswil.

Ziel der autarken Alarmierung ist, dass wir ab den neuen Standorten eine komplette Abdeckung des gesamten Einsatzgebietes haben. Zudem hat sich das Projektteam, bestehende aus Dominik, Gregor und Mathias stark gemacht, dass sich die Qualität der Funkverbindungen innerhalb der Organisation, dies sowohl analog als auch digital, verbessern wird. Die topografischen Herausforderungen in unserem Einsatzgebiet spüren wir oft bei Einsätzen und Übungen, Funklöcher sind bei uns häufig anzutreffen. Das soll zukünftig besser werden.

In verschiedenen Schritten wurden durch die Spezialisten Geländeprofile erstellt, Funkabdeckungen des gesamte Einsatzgebietes berechnet und real-time Messfahrten erstellt. Die verschiedenen Auswertungen zeigen nun Möglichkeiten auf, mit welchen wir in Zukunft die Abdeckung klar verbessern und neben dem angestrebten autarken Paging System noch eine zukunftsgerichtete Lösung für den Feuerwehr-Alltag garantieren – gelebtes «best practice» - ein Ansatz der Spass macht und klare Vorteile für die Feuerwehr aufzeigt.

Die Umsetzung und Einführung erfolgt im Jahr 2024 und wird uns allen ein klar besseres Funknetz im Unteramt bescheren.

Schlusswort

Zum Schluss wünsche ich euch und euren Familien eine schöne Winterzeit, keine Unfälle, sei es auf pulvrigen Pisten oder verschneiten Strassen und einen guten Rutsch ins Neue Jahr 2024

Ich freue mich, mit euch zusammen auch im Jahr 2024 aktiv einen Beitrag zum Wohle der Bevölkerung zu leisten und danke euch für die vielen Stunden eurer Freizeit, welche ihr im vergangenen Jahr für die Sache Feuerwehr investierten.

Mathias Baumann

Kommandant

Feuerwehr Unteramt
www.feuerwehrunteramt.ch

Verteiler des Newsletters:

Alle aktiven AdF des ZV Feuerwehr Unteramt
Feuerwehrkommission
Mitglieder der Feuerwehr-Vereine von Bonstetten, Stallikon und Wettswil,
interessierte Leser, welche den Newsletter auch über die Homepage abrufen können

FEUERWEHR UNTERAMT

Bonstetten - Stallikon - Wettswil
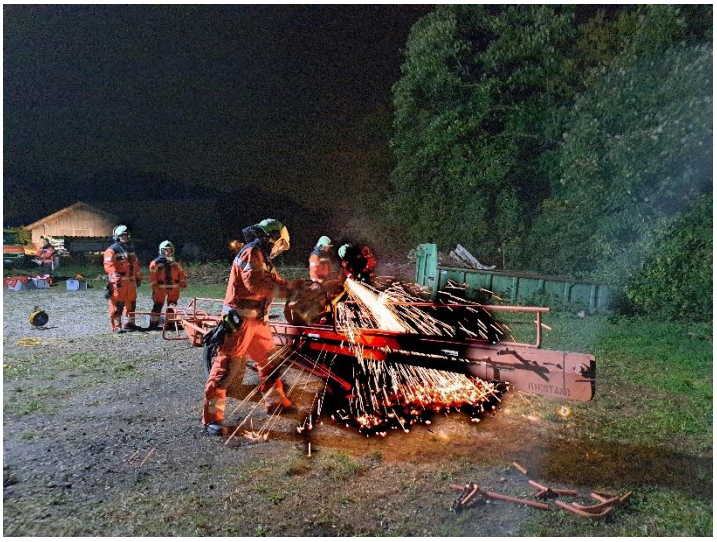
Winter 2023